



Rotinas de Pessoal & Recursos Humanos

www.sato.adm.br - sato@sato.adm.br - fone/fax (11) 4742-6674

Legislação	Consultoria	Assessoria	Informativos	Treinamento	Auditoria	Pesquisa	Qualidade

Relatório Trabalhista

Nº 079

02/10/2006

Sumário:

- DADOS ECONÔMICOS - 10/2006
- TABELA INSS - EMPREGADOS - 10/2006
- TABELA DO IRRF - 10/2006
- ÍNDICES ECONÔMICOS - PERÍODO 08/2005 ATÉ 08/2006
- LTCAT - LAUDO TÉCNICO AMBIENTAL - GENERALIDADES



DADOS ECONÔMICOS - OUTUBRO/2006

• SALÁRIO MÍNIMO	350,00
• SALÁRIO-FAMÍLIA (remuneração até R\$ 435,56)	22,34
• SALÁRIO-FAMÍLIA (remuneração de R\$ 435,56 até R\$ 654,67)	15,74
• TETO DE CONTRIBUIÇÃO PREVIDENCIÁRIA - Empregados	2.801,82
• UFIR (extinta pela MP nº 1.973-67, de 26/10/00, DOU de 27/10/00)	1,0641

Obs.:	<ul style="list-style-type: none">• A Portaria nº 342, de 16/08/06, DOU 17/08/06 (RT 066/2006), retificada no DOU de 21/08/06, do Ministério da Previdência Social, reajustou a partir de 01/08/06 os benefícios mantidos pela Previdência Social em 31/03/06, com data de início igual ou anterior a 30/04/05, bem como a tabela INSS - empregados e o salário-família, em função da alteração do teto previdenciário determinado pelo Decreto nº 5.872, de 11/08/06 (RT 065/2006).• O Decreto nº 5.872, de 11/08/06, DOU de 11/08/06, dispôs sobre o aumento, a partir de 1º de agosto de 2006, dos benefícios mantidos pela Previdência Social com data de início igual ou anterior a 31 de março de 2006. A partir de 1º de agosto de 2006, o limite máximo do salário-de-contribuição, inclusive o salário-de-benefício, passará de R\$ 2.801,56 para R\$ 2.801,82 (reajuste de R\$ 0,26).• A Portaria nº 119, de 18/04/06, DOU de 19/04/06, do Ministério da Previdência Social, reajustou a tabela do INSS, bem como valores dos benefícios e multas, com vigência a partir de 01/04/06.• O Decreto nº 5.756, de 13/04/06, DOU de 13/04/06 (edição extra), fixou em R\$ 2.801,56 o limite máximo do salário-de-contribuição e do salário-de-benefício, a partir de 1º de abril de 2006.• A Medida Provisória nº 288, de 30/03/06, DOU de 31/03/06, fixou em R\$ 350,00 o novo salário mínimo a partir de 1º de abril de 2006.• A Lei nº 11.164, de 18/08/05, DOU de 19/08/05, dispôs sobre o valor do salário-mínimo a partir de 1º de maio de 2005.
--------------	--

- A Portaria nº 822, de 11/05/05, DOU de 12/05/05, do Ministério da Previdência Social, reajustou a tabela do INSS, bem como valores dos benefícios e multas, com vigência a partir de 01/05/05.
- A Medida Provisória nº 248, de 20/04/05, DOU de 22/04/05, fixou em R\$ 300,00 o novo valor do salário mínimo a partir de 1º de maio de 2005.
- A Lei nº 10.888, de 24/06/04, DOU de 25/06/04, dispôs sobre o salário mínimo e salário-família a partir de 1º de maio de 2004.
- A Medida Provisória nº 182, de 29/04/04, DOU de 30/04/04, fixou os novos valores do salário mínimo e salário-família a partir de 1º de maio de 2004.
- A Emenda Constitucional nº 41, de 2003, DOU de 31/12/03 e a Portaria nº 12, de 06/01/04, DOU de 08/01/04, alterou o teto previdenciário para R\$ 2.400,00, a partir de janeiro/2004.
- A Portaria nº 727, de 30/05/03, DOU de 02/06/03, do Ministério da Previdência Social, alterou a partir de 01/06/03, a tabela de contribuição dos segurados empregado, empregado doméstico e trabalhador avulso, bem como os benefícios previdenciários, inclusive o valor do salário-família.
- A Medida Provisória nº 116, de 02/04/03, DOU de 03/04/03, fixou em R\$ 240,00, o novo salário mínimo a partir de 01/04/2003.
- A Portaria nº 525, de 29/05/02, DOU de 31/05/02, do Ministério da Previdência Social, divulgou as novas tabelas de contribuição dos segurados empregado, inclusive o doméstico, e trabalhador avulso, a partir da competência junho de 2002, bem como a contribuição dos segurados contribuinte individual e facultativo, inscritos no Regime Geral de Previdência Social até 28/11/99 e o valor do SF a partir de junho/2002.
- A Medida Provisória nº 35, de 27/03/02, DOU de 28/03/02, dispôs sobre o salário mínimo a partir de 1º de abril de 2002.
- A Portaria nº 1.987, de 04/06/01, DOU de 05/06/01, do Ministério da Previdência e Assistência Social, baixou novas instruções, com relação aos benefícios e o custeio, com vigência a partir de junho de 2001, os quais são: os benefícios mantidos pela Previdência Social foram reajustados em 7,63%; foi fixado em R\$ 1.430,00, o limite máximo do salário-de-contribuição; o valor do salário-família passou para R\$ R\$ 10,31, para quem ganha até R\$ 429,00; as tabelas do INSS de empregados e contribuintes individuais, foram alteradas.
- A Medida Provisória nº 2.142, de 29/03/01, DOU de 30/03/01, fixou o valor do salário mínimo a partir de 1º de abril de 2001;
- A Medida Provisória nº 1.973-67, de 26/10/00, DOU de 27/10/00, extinguiu a UFIR a partir de 27/10/00;
- A Portaria nº 6.211, de 25/05/00, DOU de 26/05/00, alterou a partir de junho/00, os valores do salário-família e o teto de contribuição;
- A Medida Provisória nº 2.019, de 23/03/00, DOU de 24/03/00, dispôs sobre o salário mínimo a vigorar a partir de 03/04/00.
- A Portaria nº 488, de 23/12/99, DOU de 24/12/99, do Ministério da Fazenda, fixou em R\$ 1,0641, a expressão monetária da UFIR referente ao exercício de 2000.
- A Portaria nº 5.188, de 06/05/99, DOU de 10/05/99, estabeleceu o novo teto de contribuição previdenciária - empregados, e também o novo valor da cota de salário-família, a partir de junho/99.
- A Medida Provisória nº 1.824, de 30/04/99, DOU de 01/05/99, fixou em R\$ 136,00 mensais, o novo salário mínimo nacional a vigorar a partir de 01/05/99 e os benefícios mantidos pela Previdência Social a partir de 01/06/99.
- A Ordem de Serviço nº 196, de 17/12/98, DOU de 23/12/98, alterou a tabela de salário-de-contribuição e escala de salário-base com vigência retroativa a partir de 01/12/98, e adotou novo critério para pagamento do salário-família, exclusivamente, no mês de dezembro/98.
- A Portaria nº 4.883, de 16/12/98, DOU de 17/12/98, alterou a tabela de salário-de-contribuição e escala de salário-base a partir de 16/12/98 e adotou novo critério para pagamento do salário-família a partir de janeiro/99.
- A Portaria nº 4.479, de 04/06/98, DOU de 05/06/98, ratificada pela Ordem de Serviço nº 188, de 08/06/98, DOU de 15/06/98, alterou os valores do salário-família e o teto de contribuição previdenciária a partir de 01/06/98.
- A MP nº 1.656, de 29/04/98, DOU de 30/04/98, ficou em R\$ 130,00 o novo salário mínimo a partir de 01/05/98.
- Alteração a partir de junho/97: Portaria nº 3.964, de 05/0/97, DOU de 06/06/97 e Ordem de Serviço nº 162, de 06/06/97, DOU de 10/06/97.
- A MP 1572, de 29/04/97, DOU de 30/04/97, fixou em R\$ 120,00, o novo salário mínimo a partir de 01/05/97.
- A Ordem de Serviço nº 153, de 22/01/97, DOU de 28/01/97, alterou a partir de 23/01/97, o valor do salário-família para R\$ 7,67, com a finalidade de compensar a CPMF.
- A MP nº 1.415, de 29/04/96, DOU de 30/04/96, alterou o valor do SM a partir de maio/96.
- A Portaria nº 3.242, de 09/05/96, DOU de 13/05/96, alterou os novos valores do SF a partir de maio/96.
- A Portaria nº 303, de 27/12/96, DOU de 30/12/96, fixou em R\$ 0,9108 a expressão monetária da UFIR em 01 de janeiro/97.
- A Portaria nº 345, de 23/12/97, DOU de 26/12/97, do Ministério da Fazenda, fixou em R\$ 0,9611 a UFIR para o exercício de 1998.
- Atentar-se que a legislação previdenciária (Art. 66 da Lei nº 8.213/91 e Art. 11 da Portaria nº 727/03) não vinculou o teto da primeira faixa da tabela INSS como teto para efeito de pagamento do SF.



TABELA INSS - EMPREGADOS - OUTUBRO/2006

SALÁRIO DE CONTRIBUIÇÃO (R\$)	ALÍQUOTA PARA FINS DE RECOLHIMENTO AO INSS (%)	ALÍQUOTA PARA DETERMINAÇÃO DA BASE DE CÁLCULO DO IRPF (%)
até 840,55	7,65*	8,00
de 840,56 até 1.050,00	8,65*	9,00
de 1.050,01 até 1.400,91	9,00	9,00
de 1.400,92 até 2.801,82	11,00	11,00

* Alíquota reduzida para salários e remunerações até três salários mínimos, em razão do disposto no inciso II do art. 17 da Lei nº 9.311, de 24 de outubro de 1996, que instituiu a Contribuição Provisória sobre Movimentação ou Transmissão de Valores e de Créditos e de Direitos de Natureza Financeira - CPMF.

Obs.: • A Portaria nº 342, de 16/08/06, DOU 17/08/06 (RT 066/2006), retificada no DOU de 21/08/06, do Ministério da Previdência Social, reajustou a partir de 01/08/06 os benefícios mantidos pela Previdência Social em 31/03/06, com data de início igual ou anterior a

30/04/05, bem como a tabela INSS - empregados e o salário-família, em função da alteração do teto previdenciário determinado pelo Decreto nº 5.872, de 11/08/06 (RT 065/2006).

- O Decreto nº 5.872, de 11/08/06, DOU de 11/08/06, dispôs sobre o aumento, a partir de 1º de agosto de 2006, dos benefícios mantidos pela Previdência Social com data de início igual ou anterior a 31 de março de 2006. A partir de 1º de agosto de 2006, o limite máximo do salário-de-contribuição, inclusive o salário-de-benefício, passará de R\$ 2.801,56 para R\$ 2.801,82 (reajuste de R\$ 0,26).
- A Portaria nº 119, de 18/04/06, DOU de 19/04/06, do Ministério da Previdência Social, reajustou a tabela do INSS, bem como valores dos benefícios e multas, com vigência a partir de 01/04/06.
- A Portaria nº 822, de 11/05/05, DOU de 12/05/05, do Ministério da Previdência Social, reajustou a tabela do INSS, bem como valores dos benefícios e multas, com vigência a partir de 01/05/05.
- A Portaria nº 479, de 07/05/04, DOU de 10/05/04, do Ministro de Estado da Previdência Social, reajustou os benefícios e divulgou a nova tabela de contribuição dos segurados empregado, empregado doméstico e trabalhador avulso, com vigência a partir de 01/05/04.
- A Portaria nº 12, de 06/01/04, DOU de 08/01/04, alterou a tabela INSS a partir de janeiro/2004.
- A Portaria nº 727, de 30/05/03, DOU de 02/06/03, do Ministério da Previdência Social, alterou a partir de 01/06/03, a tabela de contribuição dos segurados empregado, empregado doméstico e trabalhador avulso, bem como os benefícios previdenciários, inclusive o valor do salário-família.
- A Portaria nº 348, de 08/04/03, DOU de 10/04/03, do Ministério da Previdência Social, alterou a tabela do INSS de segurados empregado, inclusive o doméstico, e trabalhador avulso, com vigência a partir de abril de 2003.
- A Portaria nº 610, de 14/06/02, DOU de 18/06/02, do Ministério da Previdência e Assistência Social, tornou sem efeito a tabela do INSS para o mês de junho/2002, publicada no Anexo III da Portaria MPAS nº 525, de 29/05/02 (RT 044/2002), tendo em vista a vigência da Emenda Constitucional nº 37, de 12/06/02 (prorrogação da CPMF).
- A Portaria nº 525, de 29/05/02, DOU de 31/05/02, do Ministério da Previdência Social, divulgou as novas tabelas de contribuição dos segurados empregado, inclusive o doméstico, e trabalhador avulso, a partir da competência junho de 2002, bem como a contribuição dos segurados contribuinte individual e facultativo, inscritos no Regime Geral de Previdência Social até 28/11/99.
- A Portaria nº 288, de 28/03/02, DOU de 02/04/02, do Ministério da Previdência Social, divulgou as novas tabelas de contribuição dos segurados empregado, inclusive o doméstico, e trabalhador avulso, a partir da competência abril de 2002, bem como a contribuição dos segurados contribuinte individual e facultativo, inscritos no Regime Geral de Previdência Social até 28/11/99.
- A Portaria nº 1.987, de 04/06/01, DOU de 05/06/01, do Ministério da Previdência e Assistência Social, baixou novas instruções, com relação aos benefícios e o custeio, com vigência a partir de junho de 2001, os quais são: os benefícios mantidos pela Previdência Social foram reajustados em 7,63%; foi fixado em R\$ 1.430,00, o limite máximo do salário-de-contribuição; o valor do salário-família passou para R\$ R\$ 10,31, para quem ganha até R\$ 429,00; as tabelas do INSS de empregados e contribuintes individuais, foram alteradas.
- A Portaria nº 908, de 30/03/01, DOU de 02/04/01, do Ministério da Previdência e Assistência Social, divulgou a nova tabela de contribuição dos segurados empregado, empregado doméstico e trabalhador avulso, e também a escala de salários-base para segurados contribuinte individual e facultativo inscritos no regime geral de previdência social até 28 de novembro de 1999, com vigência a partir da competência abril de 2001;
- A Instrução Normativa nº 26, de 14/06/00, DOU de 15/06/00, INSS, alterou as tabelas de contribuição a partir de junho/00;
- A Portaria nº 6.211, de 25/05/00, DOU de 26/05/00, do Ministério da Previdência e Assistência Social, alterou as tabelas de contribuição a partir de junho/00;
- A Portaria nº 5.107, de 11/04/00, DOU de 12/04/00, do Ministério da Previdência e Assistência Social, alterou a tabela de contribuição dos segurados empregado, inclusive o doméstico, e trabalhador avulso, relativamente a fatos geradores que ocorrerem nas competências abril e maio de 2000;
- A Portaria Interministerial nº 5.326, de 16/06/99, DOU de 17/06/99, estabeleceu a nova tabela do INSS a partir de 17/06/99, com alíquota reduzida em função da nova CPMF;
- A Portaria nº 5.188, de 06/05/99, DOU de 10/05/99, estabeleceu a nova tabela do INSS a partir de junho/99;
- A Ordem de Serviço nº 619, de 22/12/98, DOU de 05/01/99, e republicada no DOU de 12/01/99 por ter saído com incorreção, da Diretoria do Seguro Social, estabeleceu normas para cumprimento da Emenda Constitucional nº 20, de 15 de dezembro de 1998.
- A Ordem de Serviço nº 201, de 08/01/99, DOU de 13/01/99, da Diretoria de Arrecadação e Fiscalização do INSS, divulgou as alíquotas a serem aplicadas sobre o salário-de-contribuição mensal do segurado empregado, inclusive o doméstico, e do trabalhador avulso, vigentes a partir da competência janeiro de 1999.
- A Portaria nº 4.946, de 06/01/99, DOU de 11/01/99, do Ministério da Previdência e Assistência Social, divulgou a nova tabela de salário-de-contribuição, relativamente a fatos geradores ocorridos a partir da competência janeiro de 1999, tendo em vista a extinção da CPMF a partir do dia 24/01/99.
- A Portaria, republicou, com retificação, a Portaria nº 4.913, de 06/01/99, DOU de 07/01/99, por ter saído com incorreção.
- A Portaria nº 4.913, de 06/01/99, DOU de 07/01/99, do Ministério da Previdência e Assistência Social, tendo em vista a cessação da eficácia da CPMF, divulgou a tabela de contribuição previdenciária do segurado empregado, inclusive o doméstico, e do trabalhador avulso, relativamente a fatos geradores ocorridos a partir da competência janeiro de 1999.
- A Ordem de Serviço nº 619, de 22/12/98, DOU de 05/01/99, da Diretoria do Seguro Social, estabeleceu normas para cumprimento da Emenda Constitucional nº 20, de 15 de dezembro de 1998.
- A Ordem de Serviço nº 196, de 17/12/98, DOU de 23/12/98, alterou a tabela de salário-de-contribuição e escala de salário-base com vigência retroativa a partir de 01/12/98, e adotou novo critério para pagamento do salário-família, exclusivamente, no mês de dezembro/98;
- A Portaria nº 4.883, de 16/12/98, DOU de 17/12/98, alterou a tabela de salário-de-contribuição e escala de salário-base a partir de 16/12/98 e adotou novo critério para pagamento do salário-família a partir de janeiro/99;
- Alteração a partir de junho/98: Portaria nº 4.479, de 04/06/98, DOU de 05/06/98, ratificada pela Ordem de Serviço nº 188, de 08/06/98, DOU de 15/06/98;
- Alteração a partir de maio/98: Portaria nº 4.448, de 07/05/98, DOU de 08/05/98; Ordem de Serviço nº 186, de 12/05/98, DOU de 18/05/98;
- Alteração a partir de junho/97: Portaria nº 3.694, de 05/06/97, DOU de 06/06/97 e Ordem de Serviço nº 162, de 06/06/97, DOU de 10/06/97;
- A Portaria nº 3.926, de 14/05/97, DOU de 15/05/97, alterou a referida tabela, com vigência a partir de 01/05/97, em decorrência da fixação do novo salário mínimo nacional;
- A Portaria Interministerial nº 16, de 21/01/97, DOU 22/01/97 (RT 007/97), alterou a referida tabela, com vigência no período de 23/01/97 a 30/04/97;
- A Portaria nº 3.242, de 09/05/96, DOU de 13/05/96, alterou os valores das faixas a partir de maio/96;
- Desde a competência agosto/95, a terceira faixa passou de 10 à 11%, de acordo com a Lei nº 9.032, de 28/04/95, DOU de 29/04/95;
- As respectivas faixas foram mantidas pela Portaria nº 2.006, de 08/05/95, DOU de 09/05/95, ratificada pela Ordem de Serviço nº 131, de 25/07/95 (RT nº 064/95);
- Percentuais incidentes de forma não cumulativa (art. 22 do ROCSS).



TABELA DO IRRF - OUTUBRO/2006

Base de Cálculo em R\$	Alíquota %	Parcela a Deduzir do imposto em R\$
Até 1.257,12	-	-
De 1.257,13 até 2.512,08	15	188,57
Acima de 2.512,08	27,5	502,58

DEDUÇÃO DA RENDA BRUTA:

- Dependentes = R\$ 126,36;
- INSS descontado;
- Pensão Alimentícia (judicial); e
- Contribuição paga à previdência privada.

DISPENSA DE RETENÇÃO IGUAL OU INFERIOR A R\$ 10,00:	SÃO CONSIDERADOS DEPENDENTES:	NOTA:
<p>De acordo com o art. 67, da Lei nº 9.430, de 27/12/96, DOU de 30/12/96 (RT 005/97), repetidas pelo Ato Declaratório (normativo) nº 15, de 19/02/97 (RT 016/97) e pela Instrução Normativa nº 85, de 30/12/96, DOU de 31/12/96, da Secretaria da Receita Federal, a partir de 01/01/97, fica dispensada a retenção do IRRF, cujo o valor seja inferior ou igual a R\$ 10,00.</p>	<ul style="list-style-type: none"> • o cônjuge; • o companheiro ou a companheira, desde que haja vida em comum por mais de 5 anos, ou por período menor se da união resultou filho; • a filha, o filho, a enteada ou o enteado, até 21 anos, ou de qualquer idade quando incapacitado física ou mentalmente para o trabalho (até 24 anos, se estiverem cursando estabelecimento de ensino superior ou escola técnica de segundo grau); • o menor pobre, até 21 anos, que o contribuinte crie e eduque e do qual detenha a guarda judicial; • o irmão, o neto ou o bisneto, sem arrimo dos pais, até 21 anos, desde que o contribuinte detenha a guarda judicial, ou de qualquer idade quando incapacitado física ou mentalmente para o trabalho (até 24 anos, se estiverem cursando estabelecimento de ensino superior ou escola técnica de segundo grau); • os pais, os avós ou os bisavós, desde que não auferam rendimentos, tributáveis ou não, superiores ao limite de isenção mensal de R\$ 900,00; • o absolutamente incapaz, do qual o contribuinte seja tutor ou curador. <p><i>Fds.: art. 37 da Instrução Normativa nº 25, de 29/04/96, DOU 02/05/96</i></p>	<p>NOTA:</p> <ul style="list-style-type: none"> • Para fins de desconto do imposto na fonte, os beneficiários deverão informar à fonte pagadora os dependentes que serão utilizados na determinação da base de cálculo. No caso de dependentes comuns, a declaração deverá ser firmada por ambos os cônjuges. • É vedada a dedução concomitante de um mesmo dependente na determinação da base de cálculo de mais de um contribuinte, exceto nos casos de alteração na relação de dependência no ano-calendário. • O responsável pelo pagamento da pensão não poderá efetuar a dedução do valor correspondente a dependente, exceto na hipótese de mudança na relação de dependência no decorrer do ano-calendário. • No caso de filhos de pais separados, o contribuinte poderá considerar, como dependentes, os que ficarem sob sua guarda em cumprimento de decisão judicial ou acordo homologado judicialmente. <p><i>Fds.: art. 37 da Instrução Normativa nº 25, de 29/04/96, DOU 02/05/96</i></p>

Notas:

- A Medida Provisória nº 22, de 08/01/02, DOU de 09/01/02, alterou a Tabela Progressiva Mensal do Imposto de Renda - PF, com vigência a partir de 1º de janeiro de 2002.
- A Lei nº 10.451, de 10/05/02, DOU de 13/05/02, fixou a Tabela Progressiva Mensal do IRRF para os fatos geradores ocorridos entre 1º de janeiro e 31 de dezembro de 2002. Não há nenhuma alteração com relação aquela editada na Medida Provisória nº 22, de 08/01/02, DOU de 09/01/02 (RT 003/2002).
- A Lei nº 10.828, de 23/12/03, DOU de 24/12/03, prorrogou até 31 de dezembro de 2005, a utilização da atual tabela do IRRF, prevista no art. 1º da Lei nº 10.451, de 10 de maio de 2002. (RT 038/2002).
- De acordo com a Medida Provisória nº 202, de 23/07/04, DOU de 26/07/04, para efeito de cálculo, no período de agosto a dezembro/2004 (inclusive o 13º salário), deve-se subtrair R\$ 100,00 (valor único fixo) sobre o total de rendimentos tributáveis.
- A Medida Provisória nº 232, de 30/12/04, DOU de 30/12/04, edição extra, alterou a Legislação Tributária Federal, inclusive a tabela do IRRF a partir de janeiro/2005.
- A Medida Provisória nº 280, de 15/02/06, DOU de 16/02/06, divulgou a nova tabela do IRRF com vigência a partir de 01/02/06.
- A Lei nº 11.311, de 13/06/06, DOU de 14/06/06, alterou a legislação tributária federal, modificando as Leis nºs 11.119, de 25 de maio de 2005, 7.713, de 22 de dezembro de 1988, 9.250, de 26 de dezembro de 1995, 9.964, de 10 de abril de 2000, e 11.033, de 21 de dezembro de 2004. A respectiva tabela do IRRF foi divulgada pela Medida Provisória nº 280, de 15/02/06, DOU de 16/02/06.



ÍNDICES ECONÔMICOS PERÍODO 08/2005 ATÉ 08/2006

PERÍODO MÊS/ANO	I B G E		F G V			FIPE/USP	DIEESE
	SELIC %	INPC %	IGPM %	IGP %	IPC %	IPC %	ICV %
08/05	1,66	0,00	- 0,65	- 0,79	- 0,44	- 0,20	0,00
09/05	1,50	0,15	- 0,53	- 0,13	0,09	0,44	0,72
10/05	1,41	0,58	0,60	0,63	0,42	0,63	0,57
11/05	1,38	0,54	0,40	0,33	0,57	0,29	0,38
12/05	1,47	0,40	- 0,01	0,07	0,46	0,29	0,19
01/06	1,43	0,38	0,92	0,72	0,65	0,50	0,72
02/06	1,15	0,23	0,01	- 0,06	0,01	- 0,03	0,12
03/06	1,42	0,27	- 0,23	- 0,45	0,22	0,14	0,52
04/06	1,08	0,12	- 0,42	0,02	0,34	0,01	- 0,06
05/06	1,28	0,13	0,38	0,38	- 0,19	- 0,22	- 0,37
06/06	1,18	- 0,07	0,75	0,67	- 0,40	- 0,31	- 0,21
07/06	1,17	0,11	0,18	0,17	0,06	0,21	- 0,14
08/06	1,26	- 0,02	0,37	0,41	0,16	0,12	0,32

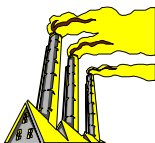

LTCAT - LAUDO TÉCNICO AMBIENTAL GENERALIDADES

Desde 10/12/03, vigência da Instrução Normativa nº 99, de 05/12/03 (arts. 177 e 178), o LTCAT (art. 58 e seus §§, da Lei nº 8.213, de 24/07/91) foi substituído pelos programas de prevenção PPR, PGR e PCMAT.

A substituição é válida somente para as empresas obrigadas ao cumprimento das Normas Reguladoras (item 1.1 da NR-01). As demais empresas, poderão optar pela implementação dos programas em substituição ao LTCAT. Caso não seja feita esta opção, deverão elaborar o LTCAT.

O LTCAT deverá ser elaborado e assinado por engenheiro de segurança do trabalho, com o respectivo número da Anotação de Responsabilidade Técnica - ART junto ao CREA ou por médico do trabalho, indicando os registros profissionais para ambos.

Estrutura do LTCAT

- reconhecimento dos fatores de riscos ambientais;
- estabelecimento de prioridades e metas de avaliação e controle;
- avaliação dos riscos e da exposição dos trabalhadores;
- especificação e implantação de medidas de controle e avaliação de sua eficácia;
- monitoramento da exposição aos riscos;
- registro e divulgação dos dados;
- avaliação global do seu desenvolvimento, pelo menos uma vez ao ano ou sempre que ocorrer qualquer alteração no ambiente de trabalho ou em sua organização, contemplando a realização dos ajustes necessários e estabelecimento de novas metas e prioridades.

Deve-se contemplar no "reconhecimento dos fatores de riscos ambientais":

- a identificação do fator de risco;
- a determinação e localização das possíveis fontes geradoras;
- a identificação das possíveis trajetórias e dos meios de propagação dos agentes no ambiente de trabalho;
- a identificação das funções e determinação do número de trabalhadores expostos;

- a caracterização das atividades e do tipo da exposição;
- a obtenção de dados existentes na empresa, indicativos de possível comprometimento da saúde decorrente do trabalho;
- os possíveis danos à saúde, relacionados aos riscos identificados, disponíveis na literatura técnica; h) a descrição das medidas de controle já existentes.

Caso não sejam contemplados, isto é, não forem identificados fatores de riscos, o LTCAT poderá resumir-se:

- reconhecimento dos fatores de riscos ambientais;
- registro e divulgação dos dados;
- avaliação global do seu desenvolvimento, pelo menos uma vez ao ano ou sempre que ocorrer qualquer alteração no ambiente de trabalho ou em sua organização, contemplando a realização dos ajustes necessários e estabelecimento de novas metas e prioridades.

Atualização

O LTCAT, bem como os programas de prevenção PPRA, PGR e PCMAT, devem ser atualizados pelo menos uma vez ao ano, quando da avaliação global, ou sempre que ocorrer qualquer alteração no ambiente de trabalho ou em sua organização.

São consideradas alterações no ambiente de trabalho ou em sua organização, entre outras, aquelas decorrentes de:

- mudança de layout;
- substituição de máquinas ou de equipamentos;
- adoção ou alteração de tecnologia de proteção coletiva;
- alcance dos níveis de ação estabelecidos no subitem 9.3.6 da NR-09;
- extinção do pagamento do adicional de insalubridade.

Penalidade

A empresa que não mantiver laudo técnico atualizado com referência aos agentes nocivos existentes no ambiente de trabalho de seus trabalhadores ou que emitir documento de comprovação de efetiva exposição em desacordo com o respectivo laudo estará sujeita à penalidade prevista no art. 133 da Lei nº 8.213, de 24/07/91, DOU de 25/07/91.

Legislação

A exigência do referido laudo, foi reeditado anteriormente pelas seguintes MPs:

- 1.523, de 11/10/96;
 - 1.523-1, de 12/11/96;
 - 1.523-2, de 12/12/96;
 - 1.523-3, de 09/01/97;
 - 1.523-4, de 05/02/97;
 - 1.523-5, de 06/03/97;
 - 1.523-6, de 03/04/97;
 - 1.523-7, de 30/04/97;
 - 1.523-8, de 28/05/97;
 - 1.523-9, de 27/06/97;
 - 1.523-10, de 25/07/97;
 - 1.523-11, de 26/08/97;
 - 1.523-12, de 25/09/97;
 - 1.523-13, de 23/10/97; e
 - 1.596-14, de 10/11/97;
 - Lei nº 9.528, de 10/12/97.
-
- Ordem de Serviço nº 600, de 02/06/98, DOU de 08/06/98
 - Instrução Normativa nº 11, de 20/09/06, DOU de 21/09/06

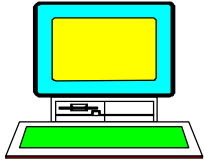

Matenha-se atualizado em todas as rotinas de DP e RH. Faça já a sua assinatura semestral. Visite o nosso site. Fácil e rápido!

www.sato.adm.br

Todos os direitos reservados

Todo o conteúdo deste arquivo é de propriedade de V. T. Sato (Sato Consultoria). É destinado somente para uso pessoal e não-comercial. É proibido modificar, licenciar, criar trabalhos derivados, transferir ou vender qualquer informação, sem autorização por escrito do autor. Permite-se a reprodução, divulgação e distribuição, mantendo-se o texto original, desde que seja citado a fonte, mencionando o seguinte termo: "fonte: www.sato.adm.br"